

**Ministerul Agriculturii și Dezvoltării Rurale
Agenția de Plăți și Intervenție pentru Agricultură**



**Programul Național de Dezvoltare Rurală
2014-2020**



Dezvoltare rurală

**Măsurile compensatorii de dezvoltare rurală
aplicabile pe terenuri agricole**

București
2017

Plățile compensatorii se acordă utilizatorilor de terenuri agricole în urma încheierii unor angajamente voluntare multianuale pentru M10 și M11, respectiv anuale pentru M13.

Beneficiarii plăților compensatorii sunt fermierii utilizatori de terenuri agricole în cazul măsurii de agro-mediu și climă și, fermierii activi utilizatori de terenuri agricole în cazul măsurii de agricultură ecologică și a măsurii care vizează zonele care se confruntă cu constrângeri naturale sau cu alte constrângeri specifice.

A. Măsura 10 – Agro-mediu și climă

Are ca scop încurajarea fermierilor (utilizatorilor de terenuri agricole) să adopte, pe baze voluntare, practici agricole care să asigure menținerea valorii de mediu a zonelor rurale, menținerea de habitate specifice terenurilor agricole importante pentru speciile sălbatice prioritare, precum și utilizarea durabilă a resurselor naturale și păstrarea peisajelor tradiționale.

Pachetul 1 – Pajiști cu înaltă valoare naturală – 142 euro/ha/an;

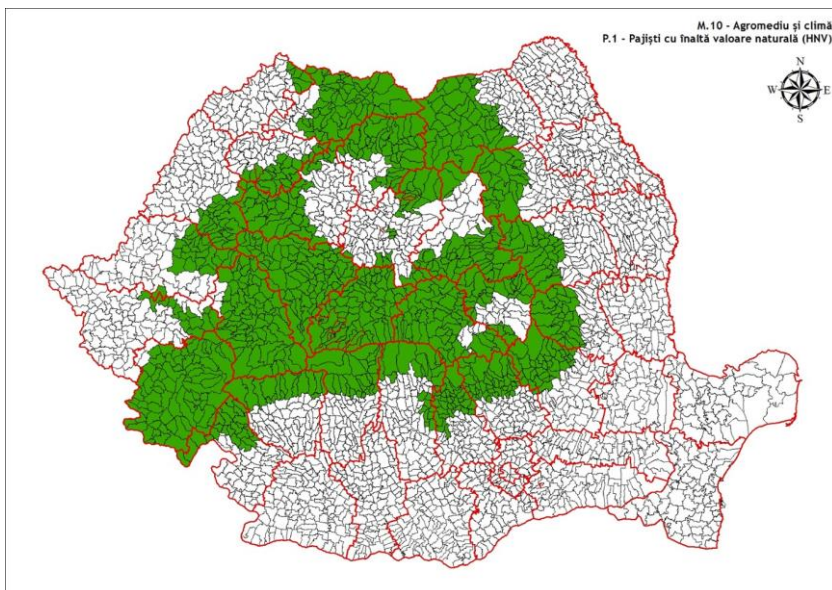

Cerințele specifice:

- utilizarea fertilizanților chimici și a pesticidelor este interzisă;
- utilizarea tradițională a gunoiului de grajd este permisă până în echivalentul a maximum 40 kg N s.a./ha (1 UVM/ha);
- cositul poate începe doar după data de 1 iulie (pentru terenurile situate în UAT cu altitudini medii mai mari sau egale cu 600 m) sau după data de 15 iunie (pentru terenurile situate în UAT cu altitudini medii mai mici de 600 m);
- pășunatul se efectuează cu maximum 1 UVM pe hectar;
- masa vegetală cosită trebuie adunată de pe suprafața pajiștii aflate sub angajament nu mai târziu de două săptămâni de la efectuarea cositului;
- pajiștile inundate nu vor fi pășunate mai devreme de două săptămâni de la retragerea apelor;
- nu vor fi realizate însămânțări de suprafață sau supraînsămânțări (se pot face însămânțări cu specii din flora locală doar în cazurile când unele suprafețe sunt afectate accidental);
- este interzis aratul sau discuitul pajiștilor existente în cadrul fermelor care au angajamente în derulare;
- beneficiarii țin o evidență a activităților agricole corelate cu implementarea cerințelor de agro-mediu;
- beneficiarii măsurii vor trebui să facă dovada deținerii competențelor necesare implementării angajamentelor sau se angajează să obțină cunoștințele și informațiile necesare sau să asigure expertiza necesară în domeniul implementării angajamentelor de agro-mediu și climă prin servicii de consiliere sau consultanță, care să vizeze cel puțin aspectele legate de identificarea parcelelor agricole, completarea și depunerea angajamentelor și cererilor de plată, măsurile de management aplicabile la nivelul fermei necesare pentru conformarea la cerințele de bază și la cerințele specifice ale angajamentelor.

Pachetul 2 - Practici agricole tradiționale

(poate fi aplicat doar adițional, în combinație cu Pachetul 1):

- ✓ varianta 2.1-lucrări manuale pe pajiști permanente utilizate ca fânețe – **100 euro/ ha/an**;

Cerințe specifice:

- masa vegetală cosită trebuie adunată de pe suprafața pajiștii aflate sub angajament nu mai târziu de două săptămâni de la efectuarea cositului;

- pajiștile inundate nu vor fi pășunate mai devreme de două săptămâni de la retragerea apelor, lucrările cu utilaje mecanizate nu sunt permise pe suprafața pajiștilor și a livezilor tradiționale aflate sub angajament cu excepția celor operate cu forță animală;
- nu vor fi realizate însămânțări de suprafață sau supraînsămânțări (se pot face însămânțări cu specii din flora locală doar în cazurile când unele suprafețe sunt afectate accidental);
- este interzis aratul sau discuitul pajiștilor existente în cadrul fermelor care au angajamente în derulare;
- beneficiarii țin o evidență a activităților agricole corelate cu implementarea cerințelor de agro-mediu;
- beneficiarii măsurii vor trebui să facă dovada deținerii competențelor necesare implementării angajamentelor sau se angajează să obțină cunoștințele și informațiile necesare sau să asigure expertiza necesară în domeniul implementării angajamentelor de agro-mediu și climă prin servicii de consiliere sau consultanță, care să vizeze cel puțin aspectele legate de identificarea parcelelor agricole, completarea și depunerea angajamentelor și cererilor de plată, măsurile de management aplicabile la nivelul fermei necesare pentru conformarea la cerințele de bază și la cerințele specifice ale angajamentelor.

- ✓ varianta 2.2-lucrări cu utilaje ușoare pe pajiști permanente utilizate ca fânețe – **21 euro/ha/an**;

Cerințe specifice:

- cositul se poate efectua cu utilaje mecanizate de mică capacitate (utilaje cu lama scurtă și viteză mică de deplasare), fiind interzisă folosirea utilajelor grele,
- masa vegetală cosită trebuie adunată de pe suprafața pajiștii aflate sub angajament nu mai târziu de două săptămâni de la efectuarea cositului,
- nu vor fi realizate însămânțări de suprafață sau supraînsămânțări (se pot face însămânțări cu specii din flora locală doar în cazurile când unele suprafețe sunt afectate accidental),
- este interzis aratul sau discuitul pajiștilor existente în cadrul fermelor care au angajamente în derulare,
- beneficiarii țin o evidență a activităților agricole corelate cu implementarea cerințelor de agro-mediu,

- beneficiarii măsurii vor trebui să facă dovada deținerii competențelor necesare implementării angajamentelor sau se angajează să obțină cunoștințele și informațiile necesare sau să asigure expertiza necesară în domeniul implementării angajamentelor de agro-mediu și climă prin servicii de consiliere sau consultanță, care să vizeze cel puțin aspectele legate de identificarea parcelelor agricole, completarea și depunerea angajamentelor și cererilor de plată, măsurile de management aplicabile la nivelul fermei necesare pentru conformarea la cerințele de bază și la cerințele specifice ale angajamentelor.

Pachetul 3 – Pajiști importante pentru păsări:

Subpachetul 3.1 – Crex crex:

- ✓ varianta 3.1.1 - lucrări manuale pe pajiști importante pentru Crex crex – **310 euro/ha/an;**
- ✓ varianta 3.1.2 - lucrări cu utilaje ușoare pe pajiști importante pentru Crex crex – **231 euro/ha/an;**
- ✓ Areal: județele Bacău, Harghita, Maramureș, Mureș, Neamț, Sălaj. (conform PNDR)

Subpachetul 3.2 – Lanius minor și Falco vespertinus:

- ✓ varianta 3.2.1 - lucrări manuale pe pajiști importante pentru Lanius minor și Falco vespertinus – **159 euro/ha/an;**
- ✓ varianta 3.2.2 - lucrări cu utilaje ușoare pe pajiști importante pentru Lanius minor și Falco vespertinus – **80 euro/ha/an.**
- ✓ Areal: județele Arad, Bacău, Bihor, Botoșani, Brăila, Buzău, Călărași, Cluj, Constanța, Dolj, Galați, Hunedoara, Giurgiu, Ilfov, Iași, Neamț, Olt, Satu Mare, Tulcea, Timiș, Teleorman, Vâlcea, Vaslui, Vrancea. (conform PNDR)

Cerințele specifice sub-pachetului 3.1:

- cositul se poate efectua doar după data de 31 iulie,
- cositul se va realiza dinspre interiorul parcelei spre exteriorul acesteia,
- pășunatul se va efectua cu maximum 0,7 UVM pe hectar,
- lucrările cu utilaje mecanizate nu sunt permise pe suprafața pajiștilor aflate sub angajament, cu excepția celor operate cu forță animală (pentru varianta 3.1.1) sau lucrările se pot efectua cu utilaje mecanizate de mică capacitate (cosit cu utilaje cu lama scurtă și viteză mică de deplasare), fiind interzisă folosirea utilajelor grele (pentru varianta 3.1.2),

- sunt interzise acțiunile care să conducă la accelerarea drenajului natural al pajiștilor aflate sub angajament.

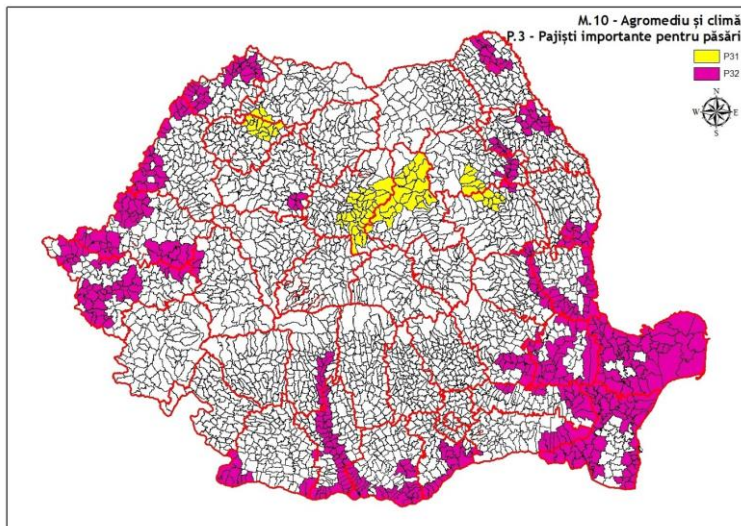

Cerințele specifice sub-pachetului 3.2:

- cositul trebuie efectuat cel mai târziu până la data de 1 iulie,
- pășunatul se va efectua cu maximum 1 UVM pe hectar,
- lucrările cu utilaje mecanizate nu sunt permise pe suprafața pajiștilor aflate sub angajament cu excepția celor operate cu forță animală (pentru varianta 3.2.1) sau lucrările se pot efectua cu utilaje mecanizate de mică capacitate (cosit cu utilaje cu lama scurtă și viteză mică de deplasare), fiind interzisă folosirea utilajelor grele (pentru varianta 3.2.2).

Alte cerințe specifice comune celor două sub-pachete:

- utilizarea fertilizanților chimici și a pesticidelor este interzisă,
- utilizarea tradițională a gunoiului de grajd este permisă până în echivalentul a maximum 40 kg N sa/ha (1 UVM/ha),
- o bandă necesită, lată de 3 metri, va fi lăsată pe marginile fiecărei parcele (poate fi cosită după data de 1 septembrie),
- pajiștile inundate nu vor fi pășunate mai devreme de două săptămâni de la retragerea apelor,
- masa vegetală cosită trebuie adunată de pe suprafața pajiștii aflate sub angajament nu mai târziu de două săptămâni de la efectuarea cositului,

- nu vor fi realizate însămânțări de suprafață sau supraînsămânțări (se pot face însămânțări cu specii din flora locală doar în cazurile când unele suprafețe sunt afectate accidental),
- este interzis aratul sau discuitul pajiștilor existente în cadrul fermelor care au angajamente în derulare,
- beneficiarii țin o evidență a activităților agricole corelate cu implementarea cerințelor de agro-mediu,
- beneficiarii măsurii vor trebui să facă dovada deținerii competențelor necesare implementării angajamentelor sau se angajează să obțină cunoștințele și informațiile necesare sau să asigure expertiza necesară în domeniul implementării angajamentelor de agro-mediu și climă prin servicii de consiliere sau consultanță, care să vizeze cel puțin aspectele legate de identificarea parcelelor agricole, completarea și depunerea angajamentelor și cererilor de plată, măsurile de management aplicabile la nivelul fermei necesare pentru conformarea la cerințele de bază și la cerințele specifice ale angajamentelor.

Pachetul 4 – Culturi verzi – 128 euro/ha/an;

Cerințele specifice:

- semănarea culturilor verzi trebuie realizată până la 30 septembrie, utilizându-se: mazărea, mazăricea, rapița, muștarul, lupinul, sulfina;
- utilizarea fertilizanților chimici este interzisă, doar fertilizanții organici putând fi utilizați înaintea înființării culturilor verzi,
- biomasa formată trebuie să fie incorporată în sol cel târziu până la 31 martie,
- este interzis aratul sau discuitul pajiștilor existente în cadrul fermelor care au angajamente în derulare,
- beneficiarii țin o evidență a activităților agricole corelate cu implementarea cerințelor de agro-mediu,
- beneficiarii măsurii vor trebui să facă dovada deținerii competențelor necesare implementării angajamentelor sau se angajează să obțină cunoștințele și informațiile necesare sau să asigure expertiza necesară în domeniul implementării angajamentelor de agro-mediu și climă prin servicii de consiliere sau consultanță, care să vizeze cel puțin aspectele legate de identificarea parcelelor agricole, completarea și depunerea angajamentelor și cererilor de plată, măsurile de management aplicabile la nivelul fermei necesare pentru conformarea la cerințele de bază și la cerințele specifice ale angajamentelor.

Pachetul 5 – Adaptarea la efectele schimbărilor climatice – 125 euro/ha/an;

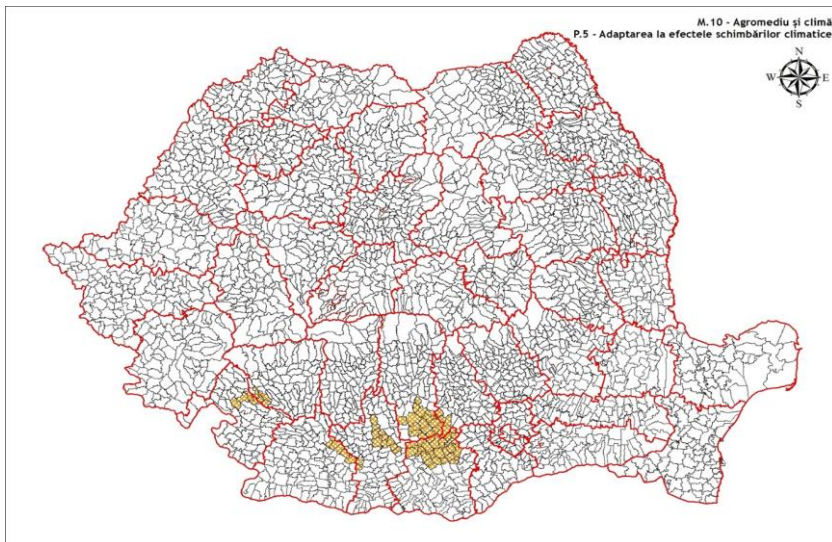

Cerințele specifice:

- pentru fiecare cultură de primăvară (porumb, sorg, floare soarelui, soia) angajată pe suprafața cultivată se vor utiliza concomitent, în proporții egale, cel puțin 2 hibrizi/soiuri cu precocități diferite (timpurii sau semi-timpurii și semi-tardivi sau tardivi),
 - fermierii care încheie angajamente, vor trebui să asigure rotația culturilor, astfel încât în 2 ani consecutivi să utilizeze minimum 3 culturi diferite din cele 4 eligibile (porumb, sorg, floare soarelui, soia),
 - utilizarea metodelor de lucrare minimă a solului (minimum tillage), fiind interzis aratul suprafețelor angajate,
 - aplicarea gunoiului de grajd sub formă compostată (cantitatea maximă de gunoi de grajd care se aplică pe teren trebuie să fie în acord cu Standardele privind cantitățile maxime de îngrășăminte cu azot care pot fi aplicate pe terenul agricol definite în “Codul de bune practici agricole pentru protecția apelor împotriva poluării cu nitrați”),
 - este interzis aratul sau discuitul pajiștilor existente în cadrul fermelor care au angajamente în derulare,
 - beneficiarii țin o evidență a activităților agricole corelate cu implementarea cerințelor de agro-mediu,

- beneficiarii măsurii vor trebui să facă dovada deținerii competențelor necesare implementării angajamentelor sau se angajează să obțină cunoștințele și informațiile necesare sau să asigure expertiza necesară în domeniul implementării angajamentelor de agro-mediu și climă prin servicii de consiliere sau consultanță, care să vizeze cel puțin aspectele legate de identificarea parcelelor agricole, completarea și depunerea angajamentelor și cererilor de plată, măsurile de management aplicabile la nivelul fermei necesare pentru conformarea la cerințele de bază și la cerințele specifice ale angajamentelor.

Pachetul 6 – Pajiști importante pentru fluturi (Maculinea sp.)

- ✓ varianta 6.1 – lucrări manuale pe pajiști importante pentru fluturi (Maculinea sp.) – **410 euro/ha/an**;
- ✓ varianta 6.2 – lucrări cu utilaje ușoare pe pajiști importante pentru fluturi (Maculinea sp.) – **331 euro/ha/an**

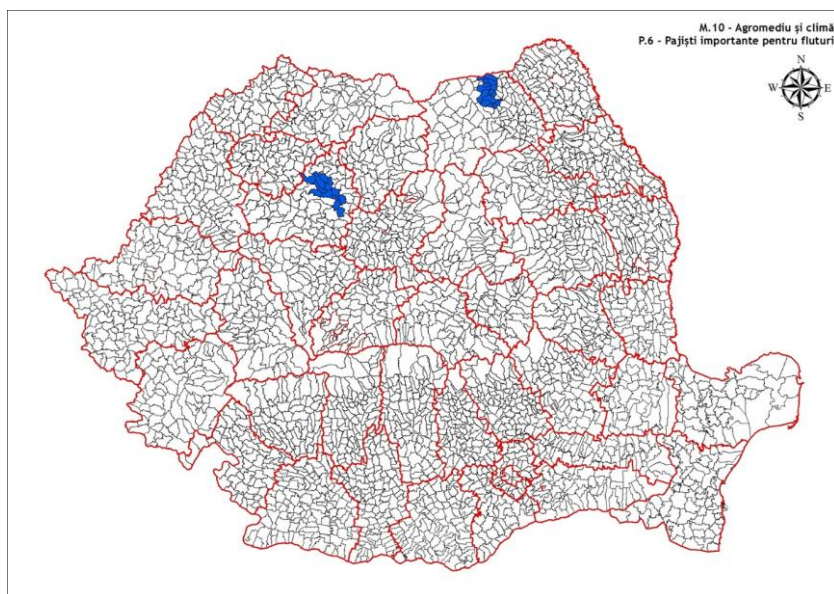

Cerințe specifice:

- utilizarea fertilizanților chimici și a pesticidelor este interzisă.
- utilizarea tradițională a gunoiului de grajd este permisă până în echivalentul a maximum 40 kg N s.a./ha (1 UVM/ha),
- cositul poate începe doar după data de 25 august,

- lucrările cu utilaje mecanizate nu sunt permise pe suprafața pajiștilor aflate sub angajament, cu excepția celor operate cu forță animală (pentru varianta 6.1) sau lucrările se pot efectua cu utilaje mecanizate de mică capacitate (cosit cu utilaje cu lama scurtă și viteză mică de deplasare), fiind interzisă folosirea utilajelor grele (pentru varianta 6.2),
 - pășunatul se efectuează cu maximum 0,7 UVM pe hectar,
 - sunt interzise acțiunile care să conducă la accelerarea drenajului natural al pajiștilor aflate sub angajament,
 - masa vegetală cosită trebuie adunată de pe suprafața pajiștii aflate sub angajament nu mai târziu de două săptămâni de la efectuarea cositului,
 - pajiștile inundate nu vor fi pășunate mai devreme de două săptămâni de la retragerea apelor,
 - nu vor fi realizate însămânțări de suprafață sau supraînsămânțări (se pot face însămânțări cu specii din flora locală doar în cazurile când unele suprafețe sunt afectate accidental),
 - este interzis aratul sau discuitul pajiștilor existente în cadrul fermelor care au angajamente în derulare,
 - beneficiarii țin o evidență a activităților agricole corelate cu implementarea cerințelor de agro-mediu,
 - beneficiarii măsurii vor trebui să facă dovada deținerii competențelor necesare implementării angajamentelor sau se angajează să obțină cunoștințele și informațiile necesare sau să asigure expertiza necesară în domeniul implementării angajamentelor de agro-mediu și climă prin servicii de consiliere sau consultanță, care să vizeze cel puțin aspectele legate de identificarea parcelelor agricole, completarea și depunerea angajamentelor și cererilor de plată, măsurile de management aplicabile la nivelul fermei necesare pentru conformarea la cerințele de bază și la cerințele specifice ale angajamentelor.

Pachetul 7 – Terenuri arabile importante ca zone de hrănire pentru gâsca cu gât roșu (*Branta ruficollis*) – 250 euro/ha/an.

Cerințe specifice:

- pe perioada de 5 ani a angajamentelor este obligatorie înființarea în cel puțin 2 ani a culturii de porumb pe timpul verii;
- însămânțarea cerealelor de toamnă (grâu, orz, seacă, triticale) sau a rapiței trebuie finalizată înainte de data de 15 octombrie;

- în fiecare an de angajament, după data de 15 septembrie, trebuie înființată o cultură de cereale de toamnă (grâu, orz, seacă, triticale) sau de rapiță;
- în situația în care se înființează o cultură de porumb, în anul respectiv, pe parcela angajată, cultura de toamnă este încorporată în sol până cel târziu la finalul lunii martie;
- parcelele angajate vor putea fi însămânțate cu porumb, dar nu mai târziu de data de 15 mai, iar porumbul nu va fi recoltat înainte de data de 15 septembrie;

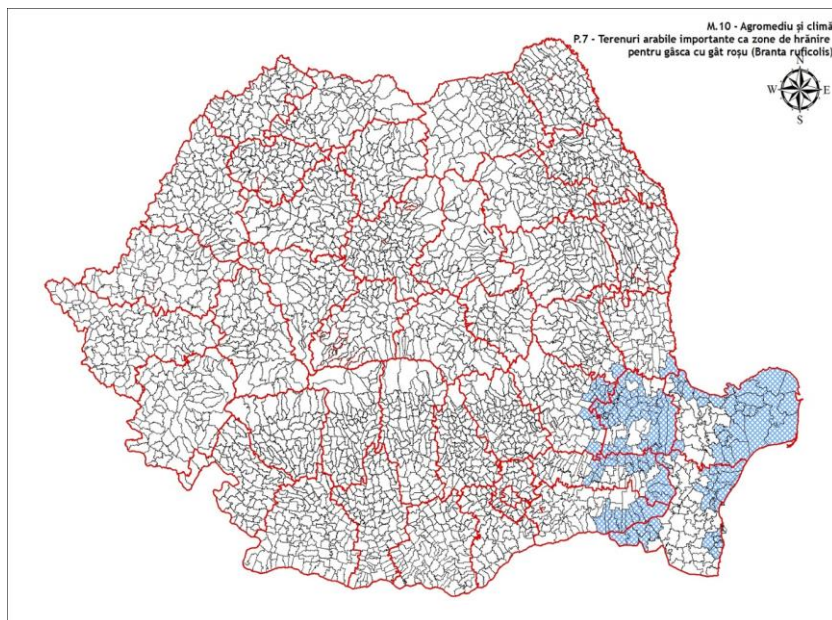

- la recoltarea culturii de porumb este lăsată o suprafață nerecoltată de minimum 5 % și maximum 10 % (cultura este lăsată în picioare sau culcată) sau în situația în care nu este înființată o cultură de porumb, în anul respectiv de angajament fermierul este obligat să asigure o cantitate de 100 kg de porumb boabe pe hectar, în cel puțin un punct de hrănire situat pe suprafața fiecărei parcele angajate,
- pesticidele și fitostimulatorii (îngrășămintele) nu pot fi folosite în perioada cuprinsă între însămânțarea culturii de toamnă și 15 martie,
- se interzic lucrările agricole și/sau pășunatul în perioada 15 octombrie – 15 martie,

- este interzisă folosirea metodelor de alungare a păsărilor în perioada cuprinsă între 15 octombrie și 31 martie,
- este interzis aratul sau discuitul pajiștilor existente în cadrul fermelor care au angajamente în derulare,
- beneficiarii țin o evidență a activităților agricole corelate cu implementarea cerințelor de agro-mediu,
- beneficiarii măsurii vor trebui să facă dovada deținerii competențelor necesare implementării angajamentelor sau se angajează să obțină cunoștințele și informațiile necesare sau să asigure expertiza necesară în domeniul implementării angajamentelor de agro-mediu și climă prin servicii de consiliere sau consultanță, care să vizeze cel puțin aspectele legate de identificarea parcelelor agricole, completarea și depunerea angajamentelor și cererilor de plată, măsurile de management aplicabile la nivelul fermei necesare pentru conformarea la cerințele de bază și la cerințele specifice ale angajamentelor.

Listele zonelor (unităților administrative teritoriale U.A.T.-urilor) eligibile pentru pachetele 1, 2, 3, 5, 6 și 7 se regăsește pe site-ul APIA: www.apia.org.ro secțiunea „Materiale de informare - Materiale cu caracter consultativ privind schemele/măsurile de plată pentru care se poate solicita sprijin prin cererea unică de plată în campania 2017” și poate fi consultat accesând următorul link: <http://www.apia.org.ro/files/pages/files/Ghid-informativ-MMC-zone-eligibile.pdf>

Sprrijinul acordat pentru pachetele 1 – 7 reprezintă o plată compensatorie pentru pierderile de venit și costurile suplimentare suportate de beneficiarii care încheie angajamente voluntare pentru o perioadă de minimum 5 ani de la data semnării acestora.

Pachetul 8 – Creșterea animalelor de fermă din rase locale în pericol de abandon

Cerințe specifice:

- beneficiarul se angajează să respecte regulamentul de organizare și funcționare a registrului genealogic al rasei condus de asociații acreditate de ANZ în baza art. 5 lit. a) din HG nr. 1188/2014;
- beneficiarul se angajează să mențină, pe o perioadă de 5 ani, numărul de animale femele adulte de reproducție prevăzut la încheierea angajamentului, precum și descendenții femele necesari pentru înlocuirea acestor animale până la sfârșitul programului; dacă efectivul angajat se reduce, datorită unor cauze cum ar fi îmbolnăvirea, sacrificarea, moartea sau vânzarea animalelor, beneficiarul are obligația de a notifica Agenția de Plăți și de a reface efectivul de femele adulte de reproducție, prin trecere de la tineret sau prin cumpărare; în cazul în care efectivul de animale adulte nu se va reface în maximum 6 luni de la momentul notificării, sprijinul va fi redus proporțional;
- beneficiarii țin o evidență a activităților agricole corelate cu implementarea cerințelor de agro-mediu;
- beneficiarii măsurii vor trebui să facă dovada deținerii competențelor necesare implementării angajamentelor sau se angajează să obțină cunoștințele și informațiile necesare sau să asigure expertiza necesară în domeniul implementării angajamentelor de agro-mediu și climă prin servicii de consiliere sau consultanță, care să vizeze cel puțin aspectele legate de identificarea parcelelor agricole, completarea și depunerea angajamentelor și cererilor de plată, măsurile de management aplicabile la nivelul fermei necesare pentru conformarea la cerințele de bază și la cerințele specifice ale angajamentelor.

Beneficiarii acestor plăți sunt fermierii care dețin animale femele de reproducție de rasă pură locală în pericol de abandon din speciile prevăzute în PNDR, *înscrise în Registrele genealogice ale raselor* – secțiunea principală – condus de asociații acreditate de Agenția Națională pentru Zootehnie – ANZ.

Rasele de animale locale eligibile, pe specii, sunt:

Bovine - Taurine: Sura de stepă;

Bovine - Bubaline: Bivolul românesc;

Ovine: Țigaie – Varietatea ruginie, Rațca (Valahă cu coarne în tirbușon), Karakul de Botoșani, Merinos de Palas, Merinos de Suseni, Merinos Transilvănean, Merinos de Cluj, Țigaie cu cap negru de Teleorman;

Caprine: Albă de Banat, Carpatina;

Ecvidee: Furioso North Star, Huțul, Gidran, Lipițan, Shagya Arabă, Nonius, Semigreul românesc;

Porcine: Bazna, Mangalița.



Srijinul acordat în cadrul acestui pachet reprezintă o plată compensatorie pentru pierderile de venit suportate de beneficiari. Prima compensație este plătită anual, ca sumă fixă pe unitate vită mare – UVM (calculat pentru femelele adulte de reproducție de rasă pură), astfel:

Bovine (taurine și bubaline) – 200 Euro/UVM;

Ovine – 87 Euro/UVM;

Caprine – 40 Euro/UVM;

Ecvidee – 200 Euro/UVM;

Porcine – 176 Euro/UVM.

Prevederi comune pachetelor din Măsura 10

Conform PNDR 2014 – 2020, pentru a beneficia de plăți în cadrul acestei măsuri, **fermierii trebuie să desfășoare “activitate agricolă”** așa cum este definită în art.2 alin. 2 din O.U.G. nr.3/2015.

Pentru a beneficia de plăți în cadrul măsurii, fermierul trebuie să respecte condițiile de eligibilitate, cerințele specifice și cerințele de bază relevante fiecărui pachet, conform Fișei Măsurii 10 din PNDR 2014 – 2020.

Plățile acordate în cadrul acestei măsuri se pot cumula pe aceeași suprafață cu plățile directe și, în zonele eligibile, se pot cumula cu plățile aferente Măsurii 13.

B. Măsura 11 – Agricultură ecologică

✓ Submăsura 11.1 – Sprijin pentru conversia la metodele de agricultură ecologică

Pachetul 1 – Culturi agricole pe terenuri arabile (inclusiv plante de nutreț) aflate în conversia la agricultura ecologică – 293 euro/ha/an;

Pachetul 2 – Legume aflate în conversia la agricultura ecologică – 500 euro/ha/an; Pachetul 3 – Livezi aflate în conversia la agricultura ecologică – 620 euro/ha/an;

Pachetul 4 – Vii aflate în conversia la agricultura ecologică – 530 euro/ha/an;

Pachetul 5 – Plante medicinale și aromatice aflate în conversia la agricultura ecologică – 365 euro/ha/an;

Pachetul 6 – Pajiști permanente aflate în conversia la agricultura ecologică:

- varianta 6.1 - pajiști permanente aflate în conversia la agricultura ecologică localizate în U.A.T.–uri neeligibile Măsurii 10 – **124 euro/ha/an;**

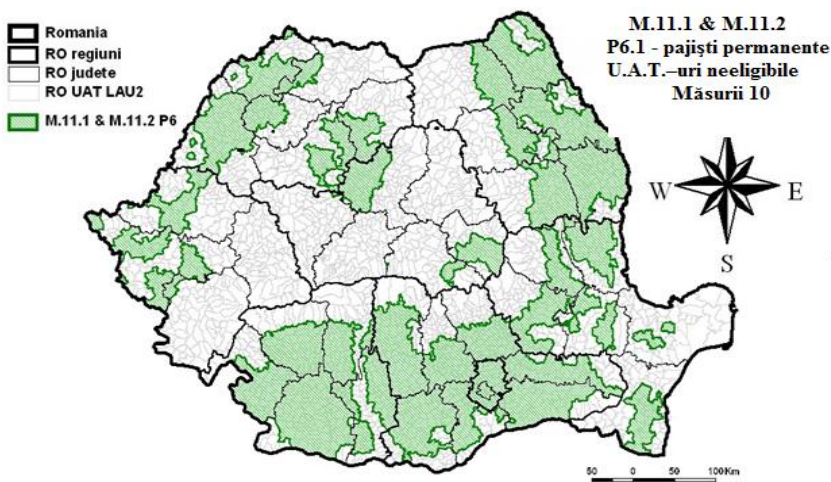

- varianta 6.2 - pajiști permanente aflate în conversia la agricultura ecologică localizate în U.A.T.–uri eligibile Măsurii 10 dar fără angajament M10 – **87 euro/ha/an**;

Cerințe specifice:

- beneficiarii submăsurii trebuie să respecte practicile specifice agriculturii ecologice pe suprafețele agricole care fac obiectul angajamentului, pe toată perioada de desfășurare a acestuia;
- beneficiarii submăsurii trebuie să mențină certificarea suprafețelor care au făcut obiectul angajamentului pentru conversia la metodele de agricultură ecologică pentru o perioadă de cel puțin 5 ani de la momentul semnării angajamentului respective;
- beneficiarii țin o evidență a activităților agricole corelate cu implementarea angajamentelor;
- beneficiarii măsurii vor trebui să facă dovada deținerii competențelor necesare implementării angajamentelor sau se angajează să obțină cunoștințele și informațiile necesare sau să asigure expertiza necesară în domeniul implementării angajamentelor de agricultură ecologică prin servicii de consiliere sau consultanță, care să vizeze cel puțin aspectele legate de identificarea parcelelor agricole, completarea și depunerea angajamentelor și cererilor de plată, măsurile de management aplicabile la nivelul fermei necesare pentru conformarea la cerințele de bază și la cerințele specifice ale angajamentelor;
- în cazul pajiștilor permanente pentru care se încheie angajamente, se asigură pe toată perioada angajamentului o încărcătură minimă de animale de 0,3 UVM/ha.

Sprijinul se acordă anual ca sumă fixă, pe unitatea de suprafață (ha), ca plată compensatorie pentru pierderile de venit și costurile suplimentare suportate de beneficiarii care încheie angajamente voluntare pentru o perioadă de **maximum 2 ani** (pentru culturile anuale) și **maximum 3 ani** (pentru culturile perene) și care sunt fermieri activi potrivit art. 9 din Reg. (UE) nr. 1307/2013.

✓ **Submăsura 11.2 – Sprijin pentru menținerea practicilor de agricultură ecologică:**

Pachetul 1 – Culturi agricole pe terenuri arabile (inclusiv plante de nutreț) certificate în agricultură ecologică – 218 euro/ha/an;

Pachetul 2 – Legume certificate în agricultură ecologică – 431 euro/ha/an;

Pachetul 3 – Livezi certificate în agricultură ecologică – 442 euro/ha/an;

Pachetul 4 – Vii certificate în agricultură ecologică – 479 euro/ha/an;

Pachetul 5 – Plante medicinale și aromatice certificate în agricultură ecologică – 350 euro/ha/an;

Pachetul 6 – Pajiști permanente certificate în agricultură ecologică:

- ✓ varianta 6.1 - pajiști permanente certificate în agricultura ecologică localizate în U.A.T.-uri neeligibile Măsurii 10 – **111 euro/ha/an;**
- ✓ varianta 6.2 - pajiști permanente certificate în agricultura ecologică localizate în U.A.T.-uri eligibile Măsurii 10 dar fără angajament M10 – **78 euro/ha/an;**

Cerințe specifice:

- beneficiarii submăsurii trebuie să respecte practicile specifice agriculturii ecologice pe suprafețele agricole care fac obiectul angajamentului, pe toată perioada de desfășurare a acestuia;
- beneficiarii țin o evidență a activităților agricole corelate cu implementarea angajamentelor;
- beneficiarii măsurii vor trebui să facă dovada deținerii competențelor necesare implementării angajamentelor sau se angajează să obțină cunoștințele și informațiile necesare sau să asigure expertiza necesară în domeniul implementării angajamentelor de agricultură ecologică prin servicii de consiliere sau consultanță, care să vizeze cel puțin aspectele legate de identificarea parcelelor agricole, completarea și depunerea angajamentelor și cererilor de plată, măsurile de management aplicabile la

nivelul fermei necesare pentru conformarea la cerințele de bază și la cerințele specifice ale angajamentelor;

- în cazul pajiștilor permanente pentru care se încheie angajamente, se asigură pe toată perioada angajamentului o încărcătură minimă de animale de 0,3 UVM/ha.

Sprrijinul se acordă anual ca sumă fixă, pe unitatea de suprafață (ha) și reprezintă o plată compensatorie pentru pierderile de venit și costurile suplimentare suportate de beneficiarii care încheie angajamente voluntare pentru o perioadă de cinci (5) ani și care sunt fermieri activi potrivit art. 9 din Reg. (UE) nr. 1307/2013.

Prevederi comune submăsurilor 11.1 și 11.2

Pentru a beneficia de plăți în cadrul măsurii, fermierul trebuie să respecte condițiile de eligibilitate, cerințele specifice și cerințele de bază relevante pachetelor, conform Fișei Măsurii 11 din PNDR 2014 – 2020.

Pe perioada angajamentelor este permisă pe aceeași parcelă de teren rotația culturilor de la un an la altul între pachetele 1,2 și 5 în cadrul fiecărei submăsuri.

Plățile din cadrul Măsurii 11 se pot cumula cu celelalte tipuri de plăți acordate pe suprafață: plăți directe și plăți acordate în cadrul Măsurii 13.

Referitor la combinațiile acceptate cu pachete din măsura 10, precizăm faptul că Pachetul 1 – Submăsura 11.1 sau 11.2 se poate combina cu Pachetul 4 și Pachetul 5 – Măsura 10. Pachetul 2 – Submăsura 11.1 sau 11.2 se poate combina numai cu Pachetul 4 – Măsura 10.

C. Măsura 13 – Plăți pentru zone care se confruntă cu constrângeri naturale sau cu alte constrângeri specifice

Submăsura: 13.1 – Plăți compensatorii în zona montană – 97 euro/ha;

Submăsura: 13.2 – Plăți compensatorii pentru zone care se confruntă cu constrângeri naturale semnificative – 62 euro/ha;

Submăsura: 13.3 – Plăți compensatorii pentru zone care se confruntă cu constrângeri specifice – 75 euro/ha.

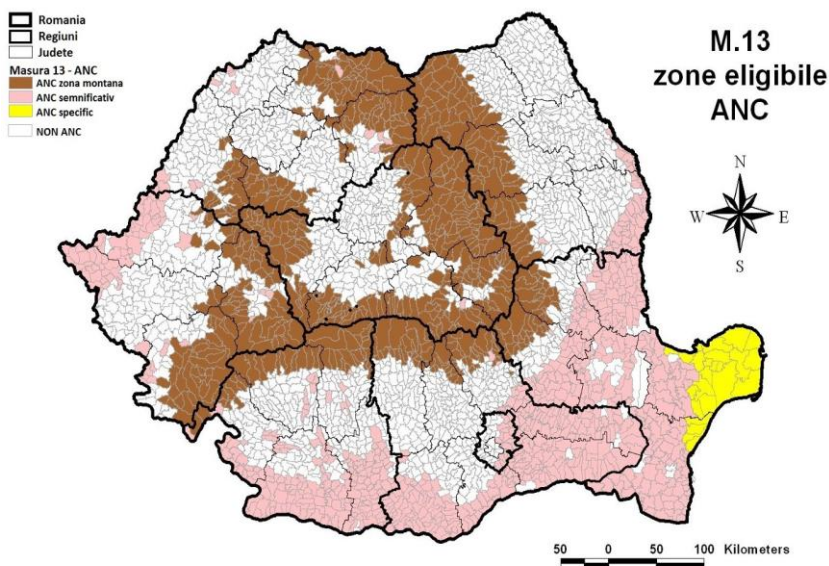

Pentru a beneficia de plăți în cadrul acestei măsuri, fermierul trebuie să respecte condițiile de eligibilitate conform Fișei Măsurii 13 din PNDR 2014 – 2020.

Sprijinul este de tip compensatoriu, acordat anual, ca sumă fixă, pe hectar și reprezintă o compensație pentru pierderile de venit și costurile suplimentare suportate de fermierii care încheie angajamente voluntare anuale pentru continuarea activităților agricole în zonele (U.A.T.-urile) eligibile corespunzătoare fiecărei submăsuri și care sunt fermieri activi.

Conform PNDR 2014 – 2020, la nivelul fiecărei submăsuri, pentru fermele cu suprafețe agricole mai mari de 50 ha se va aplica degresivitatea

sprijinului financiar, valoarea plății scăzând pentru acele suprafețe agricole care depășesc valorile menționate.

Lista zonelor (U.A.T.-urilor) eligibile fiecărei submăsuri poate fi consultată pe site APIA secțiunea „Materiale de informare - Materiale cu caracter consultativ privind schemele/măsurile de plată pentru care se poate solicita sprijin prin cererea unică de plată în campania 2017” prin accesarea linkului: http://www.apia.org.ro/files/pages_files/Ghid-informativ-MMC-zone-eligibile.pdf

Condiții de eligibilitate:

Pentru toate măsurile de mediu și climă aplicabile pe terenurile agricole (M10, M11, M13), beneficiarul:

- Este utilizatorul unei suprafețe agricole localizată pe teritoriul României, identificabilă în Sistemul Integrat de Administrare și Control (IACS) și se înregistrează la APIA cu suprafața agricolă (cu excepția pachetului 8).
- Deține o suprafață minimă a fermei de 1 ha, iar parcelele eligibile au dimensiunea minimă de 0,3 ha (în cazurile prevăzute de condițiile specifice schemei unice de plată pe suprafață, în cazul anumitor tipuri de culturi, suprafața minimă a parcelei trebuie să fie de cel puțin 0,1 ha – pentru vii și livezi, arbuști fructiferi, hamei, pepiniere pomicole și viticole).
- Declară toate parcelele agricole eligibile și neeligibile pe care le utilizează; nedeclararea întregii suprafețe agricole utilizate atrage după sine sancțiuni (art. 16 din *Regulamentul UE nr. 640/2014*, cu modificările și completările ulterioare).
- Depune anual o singură cerere unică de plată pe suprafață, indiferent dacă parcelele pe care le utilizează sunt situate în localități/județe diferite.
- Semnează la depunerea cererii unice de plată un angajament multianual, (pentru o perioadă de 5 ani, pentru măsurile 10 și 11) și/sau un angajament anual pentru măsura 13. Pentru M10 și M11 (angajamente multianuale), pe parcursul următorilor ani de angajament, solicitantul trebuie să reînnoiască anual cererea unică de plată.

Pentru P8 al M10, beneficiarul:

- Deține femele de reproducție de rasă pură locală în pericol de abandon din speciile prevăzute în Program, înscrise în registrul genealogic al rasei - secțiunea principală.
Se angajează să mențină angajamentul de agro-mediu pentru o perioadă de minimum 5 ani, de la data semnării acestuia.

Pentru M11, beneficiarul:

- Este înregistrat, în fiecare an pentru care solicită sprijin, conform prevederilor legale, ca operator în agricultura ecologică.
- Încheie pe toată durata angajamentului un contract cu un organism de control independent, acreditat conform prevederilor legislației naționale.
- Prezintă la APIA până la data de 16 octombrie 2017 copia documentului justificativ (certificat de conformitate / master certificat / certificat de confirmare a conversiei) emis de Organismul de Control (lista organismelor de control aprobate de MADR pentru efectuarea inspecției și certificării produselor agroalimentare ecologice pe teritoriul României, în conformitate cu prevederile art. 9 al OM nr. 895/2016 și art. 27 al Regulamentului (CE) nr. 834/2007, cu modificările și completările ulterioare poate fi consultată pe site-ul www.madr.ro, secțiunea „Agricultură” – „Agricultură ecologică” – „Organisme de inspecție și certificare”).

Pentru Măsurile 11, 13 beneficiarul:

- Se încadrează în categoria fermierilor activi, în înțelesul art. 9 din Regulamentul (UE) nr. 1307/2013, cu modificările și completările ulterioare și prevederilor art. 6 al OUG nr. 3/2015, cu modificările și completările ulterioare.

Condițiile care trebuie respectate de toți beneficiarii măsurilor vizează:

- **eco-condiționalitatea** – pentru M10, M11, M13 - **la nivelul exploatației,**
- **cerințele de bază** pentru angajamentele de agro-mediu și climă și agricultura ecologică (GAEC și/sau SMR relevante pachetelor, cerințele minime privind utilizarea îngrășămintelor și substanțelor de protecție a plantelor– pentru M10 și M11 alte cerințe relevante naționale și activitatea

minimă – pentru M10 și M11) – la nivelul parcelelor aflate sub angajamente.

Cerințele de bază pentru angajamentele de M10 și M11:

a. cerințe minime privind utilizarea îngrășămintelor și a produselor de protecție a plantelor, pentru angajamentele de agro-mediu și climă și agricultura ecologică, sunt:

<i>Cerința minimă</i>	<i>Folosirea îngrășămintelor (1) / Fito-sanitar (2)</i>
CM 1.1	Interzicerea folosirii fertilizatorilor neautorizați pentru vânzare. (Ordin Comun MADR/MMP/MS nr. 94/1378/1071/2010)
CM 1.2	Îngrășămintele naturale aplicate nu pot conține mai mult de 170 kg de azot (N) ca ingredient pur pe 1 ha de teren agricol. (Ordin comun MADR/MMAP nr. 1182/1270/2005, cu modificările și completările ulterioare)
CM 1.3	Fermierii trebuie să respecte perioadele în care aplicarea fertilizatorilor este interzisă. (Ordin comun MADR/MMAP nr. 1182/1270/2005, cu modificările și completările ulterioare)
CM 1.4	Fermierii trebuie să urmeze un plan de fertilizare. (Ordin comun MADR/MMAP nr. 1182/1270/2005, cu modificările și completările ulterioare)
CM 2.1	Este permisă utilizarea numai a acelor produse de protecție a plantelor care au fost autorizate pentru vânzare și numai în conformitate cu instrucțiunile de utilizare. (HG nr. 1559/2004, cu modificările și completările ulterioare, OG nr. 4/1995, cu modificările și completările ulterioare)
CM 2.2	Este permisă utilizarea produselor de protecție a plantelor numai în conformitate cu instrucțiunile de utilizare. (HG nr. 1559/2004, OG nr. 4/1995)
CM 2.3	Pot efectua tratamente fitosanitare numai persoanele care dețin autorizație pentru prestare de servicii cu produse de uz fitosanitar. (OG nr. 4/1995, cu modificările și completările ulterioare)

b. alte cerințe minime relevante prevăzute în legislația națională, pentru angajamentele de agro-mediu și climă și agricultură ecologică, stabilite prin fișele M10 și M11 ale PNDR 2014-2020, sunt:

<i>Cerința</i>	<i>Prevedere legislația națională</i>
CMN 1	<p>Obligația ca animalele să fie din rasă pură înscrise în registrul genealogic al rasei respective - secțiunea principală</p> <ul style="list-style-type: none"> ✓ BOVINE: art. 1 lit. a și b din Ordinul MADR nr. 765/2009 pentru aprobarea normei privind animalele de reproducție din specia bovine, cu modificările și completările ulterioare ✓ OVINE și CAPRINE: art. 2 lit. a și b din Ordinul nr. 20/2006 pentru aprobarea normei privind animalele de reproducție din speciile ovine și caprine, cu modificările și completările ulterioare ✓ ECVIDEE: art. 6 lit. a din Legea calului nr. 389/2005, cu modificările și completările ulterioare ✓ PORCINE: art. 1 lit. a și c din Ordinul MAPDR nr. 13/2006 pentru aprobarea normei privind animalele de reproducție din specia porcine, cu modificările și completările ulterioare
CMLN 2	<p>Obligația identificării animalelor</p> <ul style="list-style-type: none"> ✓ BOVINE: art. 1 lit. a din OUG nr.113/2002 privind identificarea și înregistrarea bovinelor în România, cu modificările și completările ulterioare ✓ OVINE și CAPRINE: art. 1 lit. a din OUG nr. 23/2010 privind identificarea și înregistrarea suinelor, ovinelor și caprinelor, precum și pentru modificarea și completarea unor acte normative, cu modificările și completările ulterioare ✓ ECVIDEE: art. 19 alin (1) din Legea zootehniei, republicată, nr. 72/2002, cu modificările și completările ulterioare ✓ PORCINE: art. 1 lit. a din OUG nr. 23/2010 privind identificarea și înregistrarea suinelor, ovinelor și caprinelor, precum și pentru modificarea și completarea unor acte normative, cu modificările și completările ulterioare

<i>Cerința</i>	<i>Prevedere legislația națională</i>
CMLN 3	Obligația ca animalele să fie cuprinse în Programul acțiunilor de supraveghere, prevenire, control și eradicare a bolilor la animale, a celor transmisibile de la animale la om, protecția animalelor și protecția mediului, de identificare și înregistrare a bovinelor, suinelor, ecvideelor, ovinelor și caprinelor, aprobat prin HG nr.1156/2013.
CMLN 4	Operatorii care produc produsele ecologice sau cei aflați în perioada de conversie au obligația de a-și înregistra această activitate la Ministerul Agriculturii și Dezvoltării Rurale, prin compartimentul de specialitate, și de a se supune controlului unui organism de inspecție și certificare aprobat. (Ordinul MADR nr.1253/2013, cu modificările și completările ulterioare)

c. activitate minimă

Fermierul trebuie să desfășoare o activitate agricolă. În acest sens, expresia „activitate agricolă” înseamnă, după caz:

- ✓ producția, creșterea sau cultivarea de produse agricole, inclusiv recoltarea, mulgerea, reproducerea animalelor și deținerea acestora în scopuri agricole;
- ✓ menținerea unei suprafețe agricole într-o stare care o face adecvată pentru pășunat sau pentru cultivare, fără nicio acțiune pregătitoare care depășește cadrul metodelor și al utilajelor agricole uzuale (activitate minimă), cu respectarea normelor de eco-condiționalitate

În funcție de categoria de utilizare a terenurilor agricole care fac obiectul angajamentelor, activitatea minimă presupune:

<i>Activitatea minimă</i>	<i>Categorie teren / descriere activitate minimă</i>
AM 1	Terenuri Arabile (TA) Efectuarea unei activități minime pe suprafețele agricole, menținute în mod obișnuit într-o stare adecvată pentru pășunat sau pentru cultivare, prin îndepărtarea vegetației prin lucrări de cosit sau discuit ori prin erbicidare cel puțin o

	dată pe an.
AM 2	<p>Pajiști Permanente (PP)</p> <p>Efectuarea unei activități minime pe suprafețele agricole, menținute în mod obișnuit într-o stare adecvată pentru pășunat sau pentru cultivare, prin pășunat, cu asigurarea unei încărcături minime de 0,3 UVM/ha cu animalele pe care fermierul le exploatează sau un cosit anual.</p> <p>În cazul pajiștilor permanente situate la altitudini de peste 1.800 m, menținute în mod natural într-o stare adecvată pentru pășunat, activitatea minimă constă în pășunat, cu asigurarea unei încărcături minime de 0,3 UVM/ha, cu animalele pe care le exploatează.</p>
AM 3	<p>Culturi Permanente (CP)</p> <p>Efectuarea unei activități minime pe suprafețele agricole, menținute în mod obișnuit într-o stare adecvată pentru pășunat sau pentru cultivare, prin realizarea a cel puțin o tăiere anuală de întreținere ori cel puțin o cosire anuală a ierburilor dintre rânduri sau o lucrare anuală de întreținere a solului, în cazul viilor și livezilor.</p>
AM 4	Mulgerea, reproducerea animalelor și deținerea acestora în scopuri agricole

Cerințele de bază aplicabile pentru fiecare măsură / sub-măsură / pachet / variantă:

<i>Măsură / sub-măsură / pachet / variantă</i>	Cerințe de bază			
	Eco-condiționalitate	Cerințe minime îngrășăminte și pesticide	Alte obligații legale	Activități agricole minimă
Măsura 10 – agro-mediu și climă				
✓ Pachetul 1	GAEC3, GAEC7 (elementul 3), SMR1 (1b, 1c, 1g, 1h, 2), SMR3 (1a, 1b,	CM1.1, CM2.1, CM2.2	-	AM2

	2a, 2b, 2c), SMR10 (elementele 1, 2, 3, 4, 5, 6)			
✓ Pachetul 2 • varianta 2.1 • varianta 2.2	-	-	-	AM2
✓ Pachetul 3 • sub-pachetul 3.1 • varianta 3.1.1 • varianta 3.1.2 • sub-pachetul 3.2 • varianta 3.2.1 • varianta 3.2.2	GAEC3, GAEC7 (elementul 3), SMR1 (1b, 1c, 1g, 1h, 2), SMR2 (1a, 1b, 2a, 2b, 2c), SMR10 (elementele 1, 2, 3, 4, 5, 6)	CM1.1, CM2.1, CM2.2	-	AM2
✓ Pachetul 4	GAEC4, GAEC6 (elementul 2),		-	AM1
✓ Pachetul 5	SMR1 (1b, 1c, 1g, 1h, 2), GAEC6 (elementele 1, 2)	CM1.2, CM1.3, CM1.4	-	AM1
✓ Pachetul 6 • varianta 6.1 • varianta 6.2	GAEC3, GAEC7 (elementul 3), SMR1 (1b, 1c, 1g, 1h, 2), SMR3 (1a, 1b, 2a, 2b, 2c), SMR10 (elementele 1, 2, 3, 4, 5, 6)	CM1.1, CM2.1, CM2.2	-	AM2
✓ Pachetul 7	GAEC3, GAEC4, GAEC6 (elementul 2),	CM1.2, CM1.3, CM1.4, CM2.1,	-	AM1

	SMR1 (1b, 1c, 1g, 1h, 2), SMR2 (1a, 1b, 2a, 2b, 2c), SMR10 (elementele 1,2, 3, 4, 5, 6)	CM2.2		
✓ Pachetul 8	SMR6, SMR7, SMR8, SMR12, SMR13,	-	CMLN1, CMLN2, CMLN3	AM4
Măsura 11 – agricultura ecologică / sub-măsura 11.1 și 11.2				
✓ Pachetele 1, 2 și 5		CM1.1, CM1.2, CM1.3, CM1.4, CM2.1, CM2.2, CM2.3	CMLN4	AM1
✓ Pachetele 3 și 4		CM1.1, CM1.2, CM1.3, CM1.4, CM2.1, CM2.2, CM2.3	CMLN4	AM3
✓ Pachetul 6		CM1.1, CM1.2, CM1.3, CM1.4, CM2.1, CM2.2, CM2.3	CMLN4	AM2

LEGISLAȚIE

- Programul Național de Dezvoltare Rurală 2014 – 2020;
- Regulamentul (UE) nr. 1305/2013 al Parlamentului European și al Consiliului privind sprijinul pentru dezvoltare rurală acordat din Fondul european agricol pentru dezvoltare rurală – FEADR și de abrogare a Reg.(CE) nr. 1698/2005 al Consiliului, cu modificările și completările ulterioare, cu modificările și completările ulterioare;
- Regulamentul delegat (UE) nr. 807/2014 al Comisiei de completare a Regulamentului (UE) nr. 1305/2013 al Parlamentului European și al Consiliului privind sprijinul pentru dezvoltare rurală acordat din FEADR și de introducere a unor dispoziții tranzitorii, cu modificările și completările ulterioare;
- Regulamentul de punere în aplicare (UE) nr. 808/2014 al Comisiei de stabilire a normelor de aplicare a Reg. UE nr. 1305/2013 privind sprijinul pentru dezvoltare rurală acordat din FEADR, cu modificările și completările ulterioare;
- Regulamentul (UE) nr. 1306/2013 al Parlamentului European și al Consiliului privind finanțarea, gestionarea și monitorizarea politicii agricole comune și de abrogare a Regulamentelor (CEE) nr. 352/78, (CE) nr. 165/94, (CE) nr. 2799/98, (CE) nr. 814/2000, (CE) nr. 1290/2005 și (CE) nr. 485/2008 ale Consiliului, cu modificările și completările ulterioare;
- Regulamentul (UE) nr. 1307/2013 al Parlamentului European și al Consiliului de stabilire a unor norme privind plățile directe acordate fermierilor prin scheme de sprijin în cadrul politicii agricole comune și de abrogare a Regulamentului (CE) nr. 637/2008 al Consiliului și a Regulamentului (CE) nr. 73/2009 al Consiliului, cu modificările și completările ulterioare;
- Regulamentul delegat (UE) nr. 640/2014 al Comisiei de completare a Regulamentului (UE) nr. 1306/2013 al Parlamentului European și al Consiliului în ceea ce privește Sistemul Integrat de Administrare și Control și condițiile pentru refuzarea sau retragerea plăților și pentru sancțiunile administrative aplicabile în cazul plăților directe, al sprijinului pentru dezvoltare rurală și al ecocondiționalității, cu modificările și completările ulterioare;
- Regulamentul delegat (UE) nr. 907/2014 al Comisiei de completare a Regulamentului (UE) nr. 1306/2013 al Parlamentului European și al Consiliului în ceea ce privește agențiile de plăți și alte organisme, gestiunea financiară, verificarea și închiderea conturilor, garanțiile și utilizarea monedei euro, cu modificările și completările ulterioare;
- Regulamentul de punere în aplicare (UE) nr. 809/2014 al Comisiei de stabilire a normelor de aplicare a Regulamentului (UE) nr. 1306/2013 al Parlamentului European și al Consiliului în ceea ce privește Sistemul Integrat de Administrare și Control, măsurile de dezvoltare rurală și ecocondiționalitatea, cu modificările și completările ulterioare;

- Regulamentul de punere în aplicare (UE) nr. 908/2014 al Comisiei de stabilire a normelor de aplicare a Regulamentului (UE) nr. 1306/2013 al Parlamentului European și al Consiliului în ceea ce privește agențiile de plăți și alte organisme, gestiunea financiară, verificarea conturilor, normele referitoare la controale, valorile mobiliare și transparența, cu modificările și completările ulterioare;
- Regulamentul delegat (UE) nr. 639/2014 al Comisiei de completare a Regulamentului (UE) nr. 1307/2013 al Parlamentului European și al Consiliului de stabilire a unor norme privind plățile directe acordate fermierilor prin scheme de sprijin în cadrul politicii agricole comune și de modificare a anexei X la regulamentul menționat, cu modificările și completările ulterioare;
- Regulamentul de punere în aplicare (UE) nr. 641/2014 al Comisiei de stabilire a normelor de punere în aplicare a Regulamentului (UE) nr. 1307/2013 al Parlamentului European și al Consiliului de stabilire a unor norme privind plățile directe acordate fermierilor prin scheme de sprijin în cadrul politicii agricole comune, cu modificările și completările ulterioare;
- Ordonanța de urgență a Guvernului nr. 3/2015 pentru aprobarea schemelor de plăți care se aplică în agricultură în perioada 2015-2020 și pentru modificarea art. 2 din Legea nr. 36/1991 privind societățile agricole și alte forme de asociere în agricultură, cu modificările și completările ulterioare;
- Ordinul MADR nr. 619/2015 pentru aprobarea criteriilor de eligibilitate, condițiilor specifice și a modului de implementare a schemelor de plăți prevăzute la art. 1 alin. (2) și (3) din O.U.G. nr. 3/2015 pentru aprobarea schemelor de plăți care se aplică în agricultură în perioada 2015-2020 și pentru modificarea art. 2 din Legea nr. 36/1991 privind societățile agricole și alte forme de asociere în agricultură, precum și a condițiilor specifice de implementare pentru măsurile compensatorii de dezvoltare rurală aplicabile pe terenurile agricole, prevăzute în PNDR 2014-2020, cu modificările și completările ulterioare;
- Hotărârea Guvernului nr. 226/2015 privind stabilirea cadrului general de implementare a măsurilor programului național de dezvoltare rurală cofinanțate din FEADR și de la bugetul de stat, cu modificările și completările ulterioare;
- Ordinul MADR nr. 895/2016 pentru aprobarea regulilor privind organizarea sistemului de inspecție și certificare, de aprobare a organismelor de inspecție și certificare/organismelor de control și de supraveghere a activității organismelor de control, în agricultura ecologică, cu modificările și completările ulterioare;
- Ordinul MADR nr. 1.253/2013 pentru aprobarea regulilor privind înregistrarea operatorilor în agricultura ecologică, cu modificările și completările ulterioare;

www.apia.org.ro